CAPÍTULO REIVINDICATORIO MODIFICADO

(Primer Examen de Fondo)

1. Un compuesto de la Fórmula general (I),

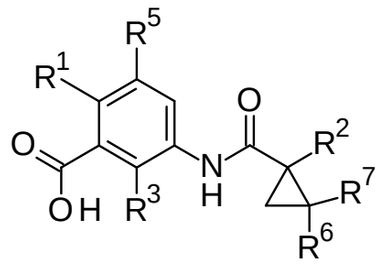

(I)

R^1 representa

- fenilo,
- heteroarilo de 5 o 6 miembros, en donde dicho heteroarilo de 5 miembros contiene 1, 2 o 3 heteroátomos o grupos que contienen heteroátomos seleccionados independientemente del grupo que consiste en S, N, NH y O, y en donde dicho heteroarilo de 6 miembros contiene 1 o 2 átomos de nitrógeno, o
- heteroarilo bicíclico de 8 a 10 miembros que contiene 1, 2 o 3 heteroátomos o grupos que contienen heteroátomos seleccionados independientemente de NH, N, O, S, SO y SO_2,

en donde dicho R^1 está opcionalmente sustituido en uno o más átomos de carbono con 1 a 3 sustituyentes R^{1a} que son iguales o diferentes, en donde R^{1a} representa alquilo-C_1-C_5, cicloalquilo-C_3-C_7, -(alquilo-C_1-C_3)-(cicloalquilo-C_3-C_7), -alquilo-OC_1-C_5, cicloalquilo-OC_3-C_7, NHR^4, $N(R^4)_2$, NH(cicloalquilo-C_3-C_7), halógeno, CN, $NHSO_2R^4$, SO_2R^4, lactama de 5 a 7 miembros, o heterocicloalquilo de 4 a 7 miembros que contiene 1 o 2 heteroátomos o grupos que contienen heteroátomos seleccionados de NH, -NR^4, N, O, S, SO y SO_2, y

en donde independientemente, si R^1 representa heteroarilo de 5 miembros o heteroarilo bicíclico de 8 a 10 miembros, cada átomo de nitrógeno del anillo, si está presente, de dicho R^1 está opcionalmente sustituido con un sustituyente R^{1b}, en donde R^{1b} representa alquilo-C_1-C_5, -(alquilo-C_1-C_3)-(cicloalquilo-C_3-C_7), cicloalquilo-C_3-C_7, SO_2R^4, o heterocicloalquilo de 4 a 7 miembros que contiene 1 o 2 heteroátomos o grupos que contienen heteroátomos seleccionados de NH, -NR^4, N, O, S, SO y SO_2, y

si R^{1a} representa alquilo-C_1-C_5, cicloalquilo-C_3-C_7, -(alquilo-C_1-C_3)-(cicloalquilo-C_3-C_7), -alquilo-OC_1-C_5 o -cicloalquilo-OC_3-C_7 y/o si R^{1b} representa alquilo-C_1-C_5, -(alquilo-C_1-C_3)-(cicloalquilo-C_3-C_7) o cicloalquilo-C_3-C_7,

dichos alquilo-C_1-C_5, cicloalquilo-C_3-C_7, -(alquilo-C_1-C_3)-(cicloalquilo-C_3-C_7), -alquilo-OC_1-C_5 y -cicloalquilo-OC_3-C_7 independientemente están opcionalmente sustituidos con uno o más sustituyentes seleccionados independientemente del grupo que consiste en metilo, etilo, OH, OR^4 y F, y

si R^{1a} y/o R^{1b} representan heterocicloalquilo de 4 a 7 miembros, cada átomo de carbono de dicho heterocicloalquilo de 4 a 7 miembros está opcionalmente sustituido con uno o más sustituyentes seleccionados independientemente del grupo que consiste en OH, OR^4 y F;

R^2 representa

- $-(CH_2)_p$-(cicloalquilo-C_5-C_7),
- $-(CH_2)_p$-fenilo,
- heteroarilo de 5 o 6 miembros, en donde dicho heteroarilo de 5 miembros contiene 1, 2 o 3 heteroátomos o grupos que contienen heteroátomos seleccionados independientemente del grupo que consiste en S, N, NH y O y en donde dicho heteroarilo de 6 miembros contiene 1 o 2 átomos de nitrógeno, o
- heteroarilo bicíclico de 8 a 10 miembros que contiene 1, 2 o 3 heteroátomos o grupos que contienen heteroátomos seleccionados independientemente de NH, N, O, S, SO y SO_2,

en donde dicho R^2 está opcionalmente sustituido en uno o más átomos de carbono con 1 a 3 sustituyentes R^{2a} que son iguales o diferentes, en donde R^{2a} representa alquilo-C_1-C_5, cicloalquilo-C_3-C_7, -(alquilo-C_1-C_3)-(cicloalquilo-C_3-C_7), -alquilo-OC_1-C_5, -cicloalquilo-OC_3-C_7, halógeno, OH o CN, y

en donde independientemente, si R^2 representa heteroarilo de 5 miembros o heteroarilo bicíclico de 8 a 10 miembros, cada átomo de nitrógeno del anillo, si está presente, de dicho R^2 está opcionalmente sustituido con un sustituyente R^{2b}en donde R^{2b} representa alquilo-C_1-C_5, cicloalquilo-C_3-C_7 o -(alquilo-C_1-C_3)-(cicloalquilo-C_3-C_7), y

si R^{2a} representa alquilo-C_1-C_5, cicloalquilo-C_3-C_7, -(alquilo-C_1-C_3)-(cicloalquilo-C_3-C_7), -alquilo-OC_1-C_5 o -cicloalquilo-OC_3-C_7 y/o si R^{2b} representa alquilo-C_1-C_5, cicloalquilo-C_3-C_7 o -(alquilo-C_1-C_3)-(cicloalquilo-C_3-C_7),
dichos alquilo-C_1-C_5, cicloalquilo-C_3-C_7, -(alquilo-C_1-C_3)-(cicloalquilo-C_3-C_7), -alquilo-OC_1-C_5 y -cicloalquilo-OC_3-C_7 independientemente están opcionalmente sustituidos con uno o más sustituyentes seleccionados independientemente del grupo que consiste en OH, OR^4 y F;

p representa 0 o 1;

R^3 representa H o F;

R^4 representa alquilo-C_1-C_5, opcionalmente sustituido con 1 a 5 átomos de flúor;

R^5 representa H, halógeno, CN, alquilo-C_1-C_5, o -alquilo-OC_1-C_5 en donde dichos alquilo-C_1-C_5 y -alquilo-OC_1-C_5 están opcionalmente sustituidos con 1 a 5 átomos de flúor; y

R^6 y R^7 independientemente representan H o alquilo-C_1-C_3, en donde dicho alquilo-C_1-C_3 está opcionalmente sustituido con 1 a 5 átomos de flúor;
o un isómero, enantiómero, diastereómero, racemato, hidrato, solvato o una sal de este, particularmente una sal farmacéuticamente aceptable del mismo, o una mezcla de los mismos.

2. El compuesto de acuerdo con la Reivindicación 1, caracterizado porque

R^1 representa heteroarilo de 5 miembros que contiene 1, 2 o 3 heteroátomos o grupos que contienen heteroátomos seleccionados independientemente del grupo que consiste en S, N, NH y O, en particular pirazolilo, tiazolilo, imidazolilo o tiofenilo,
en donde dicho R^1 está opcionalmente sustituido en uno o más átomos de carbono con 1 o 2 sustituyentes R^{1a} que son iguales o diferentes, en donde R^{1a} representa alquilo-C_1-C_5, cicloalquilo-C_3-C_7, -(alquilo-C_1-C_3)-(cicloalquilo-C_3-C_7), -alquilo-OC_1-C_5, -cicloalquilo-OC_3-C_7, halógeno o CN, y

en donde independientemente cada átomo de nitrógeno del anillo, si está presente, de dicho R^1 está opcionalmente sustituido con un sustituyente R^{1b} en donde R^{1b} representa alquilo-C_1-C_5, -(alquilo-C_1-C_3)-(cicloalquilo-C_3-C_7) o cicloalquilo-C_3-C_7, y

si R^{1a} representa alquilo-C_1-C_5, cicloalquilo-C_3-C_7, -(alquilo-C_1-C_3)-(cicloalquilo-C_3-C_7), -alquilo-OC_1-C_5 o -cicloalquilo-OC_3-C_7, y/o si R^{1b} representa alquilo-C_1-C_5, -(alquilo-C_1-C_3)-(cicloalquilo-C_3-C_7) o cicloalquilo-C_3-C_7, dichos alquilo-C_1-C_5, cicloalquilo-C_3-C_7, -(alquilo-C_1-C_3)-(cicloalquilo-C_3-C_7), -alquilo-OC_1-C_5 y -cicloalquilo-OC_3-C_7 independientemente están opcionalmente sustituidos con uno o más sustituyentes seleccionados independientemente del grupo que consiste en metilo, etilo, OH, OR^4 y F;
o un isómero, enantiómero, diastereómero, racemato, hidrato, solvato o una sal de este, particularmente una sal farmacéuticamente aceptable del mismo, o una mezcla de los mismos.

3. El compuesto de acuerdo con cualquiera de las Reivindicaciones 1 o 2, caracterizado porque:

R^1 representa pirazol-4-il sustituido o no sustituido en el átomo de nitrógeno en la posición 1 con un sustituyente R^{1b}, en donde R^{1b} representa alquilo-C_1-C_5, -(alquilo-C_1-C_3)-(cicloalquilo-C_3-C_7) o cicloalquilo-C_3-C_7, en donde dicho R^{1b} está opcionalmente sustituido con uno o más sustituyentes seleccionados independientemente del grupo que consiste en metilo, etilo, OH, OR^4 y F;
o un isómero, enantiómero, diastereómero, racemato, hidrato, solvato o una sal de este, particularmente una sal farmacéuticamente aceptable del mismo, o una mezcla de los mismos.

4. El compuesto de acuerdo con la Reivindicación 1 a 3, caracterizado porque:

R^2 representa fenilo sustituido con 1 o 2 sustituyentes R^{2a} que son iguales o diferentes en donde R^{2a} representa alquilo-C_1-C_5, alquilo-OC_1-C_5, F o Cl,

en donde si el sustituyente o al menos uno de dichos sustituyentes es alquilo-C_1-C_5, -alquilo-OC_1-C_5 o Cl, preferentemente se sitúa en posición para al átomo de carbono que une el fenilo al resto de la molécula, y

en donde dichos alquilo-C_1-C_5 y -alquilo-OC_1-C_5 independientemente están opcionalmente sustituidos con 1 a 5 átomos de flúor;

o un isómero, enantiómero, diastereómero, racemato, hidrato, solvato o una sal de este, particularmente una sal farmacéuticamente aceptable del mismo, o una mezcla de los mismos.

5. El compuesto de acuerdo con la Reivindicación 1 a 4, caracterizado porque:

R^6 y R^7 representan H;

o un isómero, enantiómero, diastereómero, racemato, hidrato, solvato o una sal de este, particularmente una sal farmacéuticamente aceptable del mismo, o una mezcla de los mismos.

6. El compuesto de acuerdo con cualquiera de las Reivindicaciones 1, 2, 4 y 5, caracterizado porque:

R^1 representa pirazolilo, en particular pirazol-4-il, opcionalmente sustituido en uno o más átomos de carbono con 1 o 2 sustituyentes R^{1a} que son iguales o diferentes, en donde R^{1a} representa alquilo-C_1-C_5, cicloalquilo-C_3-C_7, -(alquilo-C_1-C_3)-(cicloalquilo-C_3-C_7), -alquilo-OC_1-C_5, -cicloalquilo-OC_3-C_7, halógeno o CN, y

en donde independientemente cada átomo de nitrógeno de dicho R^1 está opcionalmente sustituido con un sustituyente R^{1b}en donde R^{1b} representa alquilo-C_1-C_5, -(alquilo-C_1-C_3)-(cicloalquilo-C_3-C_7) o cicloalquilo-C_3-C_7, y

si R^{1a} representa alquilo-C_1-C_5, cicloalquilo-C_3-C_7, -(alquilo-C_1-C_3)-(cicloalquilo-C_3-C_7), -alquilo-OC_1-C_5 o -cicloalquilo-OC_3-C_7 y/o si R^{1b} representa alquilo-C_1-C_5, -(alquilo-C_1-C_3)-(cicloalquilo-C_3-C_7) o cicloalquilo-C_3-C_7, dichos alquilo-C_1-C_5, cicloalquilo-C_3-C_7, -(alquilo-C_1-C_3)-(cicloalquilo-C_3-C_7), -alquilo-OC_1-C_5 y -cicloalquilo-OC_3-C_7 independientemente están opcionalmente sustituidos con uno o más sustituyentes seleccionados independientemente del grupo que consiste en metilo, OH, OR^4 y F;

R^5 representa H, F, Cl o metilo, en particular H o F; y

R^6 y R^7 representan H;

o un isómero, enantiómero, diastereómero, racemato, hidrato, solvato o una sal de este, particularmente una sal farmacéuticamente aceptable del mismo, o una mezcla de los mismos.

7. El compuesto de acuerdo con la Reivindicación 1 a 6, caracterizado porque:

R^2 representa fenilo sustituido con 1 o 2 sustituyentes R^{2a} que son iguales o diferentes en donde R^{2a} representa alquilo-C_1-C_5, alquilo-OC_1-C_5, F o Cl, y

en donde si el sustituyente o al menos uno de dichos sustituyentes es alquilo-C_1-C_5, -alquilo-OC_1-C_5 o Cl, preferentemente se sitúa en posición para al átomo de carbono que une el fenilo al resto de la molécula, y

en donde dichos alquilo-C_1-C_5 y -alquilo-OC_1-C_5 independientemente están opcionalmente sustituidos con 1 a 5 átomos de flúor;

R^5 representa H, F, Cl o metilo, en particular H o F; y

R^6 y R^7 representan H;

o un isómero, enantiómero, diastereómero, racemato, hidrato, solvato o una sal de este, particularmente una sal farmacéuticamente aceptable del mismo, o una mezcla de los mismos.

8. El compuesto de acuerdo con la Reivindicación 1 a 7, caracterizado porque:

R^1 representa pirazolilo, en particular pirazol-4-il, opcionalmente sustituido en uno o más átomos de carbono con 1 o 2 sustituyentes R^{1a} que son iguales o diferentes, en donde R^{1a} representa alquilo-C_1-C_5, cicloalquilo-C_3-C_7, -(alquilo-C_1-C_3)-(cicloalquilo-C_3-C_7), -alquilo-OC_1-C_5, -cicloalquilo-OC_3-C_7, halógeno o CN,

en donde independientemente cada átomo de nitrógeno de dicho R^1 está opcionalmente sustituido con un sustituyente R^{1b}en donde R^{1b} representa alquilo-C_1-C_5, -(alquilo-C_1-C_3)-(cicloalquilo-C_3-C_7) o cicloalquilo-C_3-C_7, y

si R^{1a} representa alquilo-C_1-C_5, cicloalquilo-C_3-C_7, -(alquilo-C_1-C_3)-(cicloalquilo-C_3-C_7), -alquilo-OC_1-C_5 o -cicloalquilo-OC_3-C_7 y/o si R^{1b} representa alquilo-C_1-C_5, -(alquilo-C_1-C_3)-(cicloalquilo-C_3-C_7) o cicloalquilo-C_3-C_7, dichos alquilo-C_1-C_5, cicloalquilo-C_3-C_7, -(alquilo-C_1-C_3)-(cicloalquilo-C_3-C_7), -alquilo-OC_1-C_5 y -cicloalquilo-OC_3-C_7 independientemente están opcionalmente sustituidos con uno o más sustituyentes seleccionados independientemente del grupo que consiste en metilo, OH, OR^4 y F;

R^2 representa fenilo sustituido con 1 o 2 sustituyentes R^{2a} que son iguales o diferentes en donde R^{2a} representa alquilo-C_1-C_5, alquilo-OC_1-C_5, F o Cl,
en donde si el sustituyente o al menos uno de dichos sustituyentes es alquilo-C_1-C_5, -alquilo-OC_1-C_5 o Cl, preferentemente se sitúa en posición para al átomo de carbono que une el fenilo al resto de la molécula, y

en donde dichos alquilo-C_1-C_5 y -alquilo-OC_1-C_5 independientemente están opcionalmente sustituidos con 1 a 5 átomos de flúor;

R^5 representa H, F, Cl o metilo, en particular H o F; y

R^6 y R^7 representan H;

o un isómero, enantiómero, diastereómero, racemato, hidrato, solvato o una sal de este, particularmente una sal farmacéuticamente aceptable del mismo, o una mezcla de los mismos.

9. El compuesto de acuerdo con cualquiera de las Reivindicaciones 1 a 8, caracterizado porque:

R^1 representa pirazol-4-il, sustituido en un átomo de nitrógeno en la posición 1 con un sustituyente R^{1b} en donde R^{1b} representa alquilo-C_1-C_5, -(alquilo-C_1-C_3)-(cicloalquilo-C_3-C_7), o cicloalquilo-C_3-C_7,

en donde dicho R^{1b} está opcionalmente sustituido con uno o más sustituyentes seleccionados independientemente del grupo que consiste en metilo, OH, OR^4 y F,

R^2 representa fenilo sustituido con 1 o 2 sustituyentes R^{2a} que son iguales o diferentes, en donde R^{2a} representa metilo, trifluorometilo, trifluorometoxi, F o Cl, y

en donde si el sustituyente o al menos uno de dichos sustituyentes es F, preferentemente se sitúa en posición orto al átomo de carbono que une el fenilo al resto de la molécula, y

en donde si el sustituyente o al menos uno de dichos sustituyentes es metilo, trifluorometilo, trifluorometoxi o Cl preferentemente se sitúa en posición para al átomo de carbono que une el fenilo al resto de la molécula;

R^5 representa H, F, Cl o metilo, en particular H o F, y

R^6 y R^7 representan H;

o un isómero, enantiómero, diastereómero, racemato, hidrato, solvato o una sal de este, particularmente una sal farmacéuticamente aceptable del mismo, o una mezcla de los mismos.

10. El compuesto de acuerdo con cualquiera de las Reivindicaciones 1 a 9, caracterizado porque:

R^3 representa H; y

R^5 representa H;

o un isómero, enantiómero, diastereómero, racemato, hidrato, solvato o una sal de este, particularmente una sal farmacéuticamente aceptable del mismo, o una mezcla de los mismos.

11. El compuesto de acuerdo con cualquiera de las Reivindicaciones 1 a 9, caracterizado porque:

R^3 representa H; y

R^5 representa F;

o un isómero, enantiómero, diastereómero, racemato, hidrato, solvato o una sal de este, particularmente una sal farmacéuticamente aceptable del mismo, o una mezcla de los mismos.

12. El compuesto de acuerdo con cualquiera de las Reivindicaciones 1 a 10, caracterizado porque:

R^1 representa pirazol-4-il sustituido en el átomo de nitrógeno en la posición 1 con un sustituyente seleccionado del grupo que consiste en metilo, etilo, propilo, propan-2-il, 2-metilpropilo, terc-butilo, butan-2-il, ciclobutilo, 2,2-dimetilpropilo, 3-metilbutan-2-il, ciclopentilo, ciclohexilo, 1-ciclopropilmetilo, 1-ciclopropiletilo, 1-ciclobutilmetilo, 1-(1-metilciclopropil)metilo y 2,2,2-trifluoroetilo, en particular etilo, propan-2-il, 2-metilpropilo, butan-2-il, ciclobutilo, 2,2-dimetilpropilo, 1-ciclopropilmetilo, 1-ciclopropiletilo, 1-(1-metilciclopropil)metilo y 1-ciclobutilmetilo;

R^2 representa fenilo sustituido con 1 o 2 sustituyentes R^{2a} que son iguales o diferentes,

en donde R^{2a} representa metilo, trifluorometilo, trifluorometoxi, F o Cl,

en donde si el sustituyente o al menos uno de dichos sustituyentes es F, preferentemente se sitúa en posición orto al átomo de carbono que une el fenilo al resto de la molécula, y

en donde si el sustituyente o al menos uno de dichos sustituyentes es metilo, trifluorometilo, trifluorometoxi o Cl preferentemente se sitúa en posición para al átomo de carbono que une el fenilo al resto de la molécula,

R^3 representa H,

R^5 representa H o F, preferentemente H y

R^6 y R^7 representan H;

o un isómero, enantiómero, diastereómero, racemato, hidrato, solvato o una sal de este, particularmente una sal farmacéuticamente aceptable del mismo, o una mezcla de los mismos.

13. El compuesto de acuerdo con cualquiera de las Reivindicaciones 1 o 2, caracterizado porque:

R^1 representa tiazol-5-il opcionalmente sustituido en el átomo de nitrógeno en la posición 2 con un sustituyente R^{1a} seleccionado del grupo que consiste en metilo, etilo, propilo, propan-2-il, ciclopropilo, 2-metilpropilo, terc-butilo, butan-2-il, ciclobutilo, 2,2-dimetilpropilo, 3-metilbutan-2-il, ciclopentilo, ciclohexilo, 1-ciclopropilmetilo, 1-ciclopropiletilo, 1-ciclobutilmetilo, 1-(1-metilciclopropil)metilo y 2,2,2-trifluoroetilo, en particular etilo, propan-2-il, 2-metilpropilo, butan-2-il, ciclobutilo, 2,2-dimetilpropilo, ciclopentilo, 1-ciclopropilmetilo, 1-ciclopropiletilo, 1-(1-metilciclopropil)metilo y 1-ciclobutilmetilo;

R^2 representa fenilo sustituido con 1 o 2 sustituyentes R^{2a} que son iguales o diferentes,

en donde R^{2a} representa metilo, trifluorometilo, trifluorometoxi, F o Cl, y

en donde si el sustituyente o al menos uno de dichos sustituyentes es F, preferentemente se sitúa en posición orto al átomo de carbono que une el fenilo al resto de la molécula, y

en donde si el sustituyente o al menos uno de dichos sustituyentes es metilo, trifluorometilo, trifluorometoxi o Cl preferentemente se sitúa en posición para al átomo de carbono que une el fenilo al resto de la molécula,

R^5 representa H, F, Cl o metilo, en particular H o F, y

R^6 y R^7 representan H;

o un isómero, enantiómero, diastereómero, racemato, hidrato, solvato o una sal de este, particularmente una sal farmacéuticamente aceptable del mismo, o una mezcla de los mismos.

14. El compuesto de acuerdo con cualquiera de las Reivindicaciones 1 a 13 que se selecciona del grupo que consiste en:

Ácido 2-(1-benzotiofen-2-il)-5-[({1-[2-fluoro-4-(trifluorometil)fenil]ciclopropil}carbonil)amino]benzoico;

ácido 2-[6-(1,1-difluoropropil)piridin-3-il]-5-[({1-[2-fluoro-4-(trifluorometil)fenil]ciclopropil}carbonil)amino]benzoico;

ácido 2-(1-ciclobutil-1H-pirazol-4-il)-5-[({1-[2-fluoro-4-(trifluorometil)fenil]ciclopropil}carbonil)amino]benzoico;

ácido 2-(6-etoxipiridin-3-il)-5-[({1-[2-fluoro-4-(trifluorometil)fenil]ciclopropil}carbonil)amino]benzoico;

ácido 2-(6-etoxipiridin-3-il)-5-[({1-[2-fluoro-4-(trifluorometoxi)fenil]ciclopropil}carbonil)amino]benzoico;

ácido 2-(1-ciclobutil-1H-pirazol-4-il)-3-fluoro-5-({[1-(2-fluoro-4-metilfenil)ciclopropil]carbonil}amino)benzoico;

ácido 2-[6-(1,1-difluoropropil)piridin-3-il]-5-[({1-[2-fluoro-4-(trifluorometoxi)fenil]ciclopropil}carbonil)amino]benzoico;

ácido 3-fluoro-5-[({1-[2-fluoro-4-(trifluorometil)fenil]ciclopropil}carbonil)amino]-2-[6-(trifluorometil)piridin-3-il]benzoico;

ácido 5-[({1-[2-fluoro-4-(trifluorometil)fenil]ciclopropil}carbonil)amino]-2-[1-(2,2,2-trifluoroetil)-1H-pirazol-4-il]benzoico;

ácido 5-({[1-(4-clorofenil)ciclopropil]carbonil}amino)-2-(1-ciclobutil-1H-pirazol-4-il)-3-fluorobenzoico;

ácido 2-(1-ciclobutil-1H-pirazol-4-il)-3-fluoro-5-[({1-[4-(trifluorometil)fenil]ciclopropil}carbonil)amino]benzoico;

ácido 2-(1-ciclobutil-1H-pirazol-4-il)-3-fluoro-5-[({1-[4-(trifluorometoxi)fenil]ciclopropil}carbonil)amino]benzoico;

ácido 2-(1-ciclobutil-1H-pirazol-4-il)-5-({[1-(3,4-difluorofenil)ciclopropil]carbonil}amino)-3-fluorobenzoico;

ácido 2-(1-ciclobutil-1H-pirazol-4-il)-3-fluoro-5-[({1-[3-fluoro-4-(trifluorometil)fenil]ciclopropil}carbonil)amino]benzoico;

ácido 2-(1-ciclobutil-1H-pirazol-4-il)-5-({[1-(2,4-difluorofenil)ciclopropil]carbonil}amino)-3-fluorobenzoico;

ácido 5-({[1-(4-cloro-2-fluorofenil)ciclopropil]carbonil}amino)-2-(1-ciclobutil-1H-pirazol-4-il)-3-fluorobenzoico;

ácido 2-(1-ciclobutil-1H-pirazol-4-il)-3-fluoro-5-[({1-[2-fluoro-4-(trifluorometil)fenil]ciclopropil}carbonil)amino]benzoico;

ácido 2-(1-ciclobutil-1H-pirazol-4-il)-3-fluoro-5-[({1-[2-fluoro-4-(trifluorometoxi)fenil]ciclopropil}carbonil)amino]benzoico;

ácido 2-(1-ciclobutil-1H-pirazol-4-il)-3-fluoro-5-({[1-(5-fluoropiridin-2-il)ciclopropil]carbonil}amino)benzoico;

ácido 2-(1-ciclobutil-3-fluoro-1H-pirazol-4-il)-5-[({1-[2-fluoro-4-(trifluorometil)fenil]ciclopropil}carbonil)amino]benzoico;

ácido 5-({[1-(4-cloro-3-fluorofenil)ciclopropil]carbonil}amino)-2-(1-ciclobutil-1H-pirazol-4-il)benzoico;

ácido 2-(1-ciclobutil-1H-pirazol-4-il)-5-[({1-[2-fluoro-4-(trifluorometoxi)fenil]ciclopropil}carbonil)amino]benzoico;

ácido 5-({[1-(4-cloro-2-fluorofenil)ciclopropil]carbonil}amino)-2-(1-ciclobutil-1H-pirazol-4-il)benzoico;

ácido 5-({[1-(5-cloro-2-fluorofenil)ciclopropil]carbonil}amino)-2-(1-ciclobutil-1H-pirazol-4-il)benzoico;

ácido 2-(1-etil-1H-pirazol-4-il)-5-[({1-[2-fluoro-4-(trifluorometil)fenil]ciclopropil}carbonil)amino]benzoico;

ácido 2-(1-etil-1H-pirazol-4-il)-5-[({1-[2-fluoro-4-(trifluorometoxi)fenil]ciclopropil}carbonil)amino]benzoico;

ácido 5-[({1-[2-fluoro-4-(trifluorometil)fenil]ciclopropil}carbonil)amino]-2-[1-(propan-2-il)-1H-pirazol-4-il]benzoico;

ácido 5-[({1-[2-fluoro-4-(trifluorometoxi)fenil]ciclopropil}carbonil)amino]-2-[1-(propan-2-il)-1H-pirazol-4-il]benzoico;

ácido 2-(1-terc-butil-1H-pirazol-4-il)-5-[({1-[2-fluoro-4-(trifluorometil)fenil]ciclopropil}carbonil)amino]benzoico;

ácido 2-(1-terc-butil-1H-pirazol-4-il)-5-[({1-[2-fluoro-4-(trifluorometoxi)fenil]ciclopropil}carbonil)amino]benzoico;

ácido 5-[({1-[2-fluoro-4-(trifluorometil)fenil]ciclopropil}carbonil)amino]-2-[1-(2-metilpropil)-1H-pirazol-4-il]benzoico;

ácido 5-[({1-[2-fluoro-4-(trifluorometoxi)fenil]ciclopropil}carbonil)amino]-2-[1-(2-metilpropil)-1H-pirazol-4-il]benzoico;

ácido 2-[1-(2,2-dimetilpropil)-1H-pirazol-4-il]-5-[({1-[2-fluoro-4-(trifluorometil)fenil]ciclopropil}carbonil)amino]benzoico;

ácido 2-[1-(2,2-dimetilpropil)-1H-pirazol-4-il]-5-[({1-[2-fluoro-4-(trifluorometoxi)fenil]ciclopropil}carbonil)amino]benzoico;

ácido 3-fluoro-5-({[1-(2-fluoro-4-metilfenil)ciclopropil]carbonil}amino)-2-[1-(propan-2-il)-1H-pirazol-4-il]benzoico;

ácido 3-fluoro-5-[({1-[2-fluoro-4-(trifluorometil)fenil]ciclopropil}carbonil)amino]-2-[1-(propan-2-il)-1H-pirazol-4-il]benzoico;

ácido 3-fluoro-5-[({1-[2-fluoro-4-(trifluorometoxi)fenil]ciclopropil}carbonil)amino]-2-[1-(propan-2-il)-1H-pirazol-4-il]benzoico;

ácido 2-(4-terc-butil-1H-imidazol-1-il)-3-fluoro-5-[({1-[2-fluoro-4-(trifluorometil)fenil]ciclopropil}carbonil)amino]benzoico;

ácido 2-(4-terc-butil-1H-imidazol-1-il)-3-fluoro-5-[({1-[2-fluoro-4-(trifluorometoxi)fenil]ciclopropil}carbonil)amino]benzoico;

ácido 3-fluoro-5-[({1-[2-fluoro-4-(trifluorometil)fenil]ciclopropil}carbonil)amino]-2-[1-(2-metilpropil)-1H-pirazol-4-il]benzoico;

ácido 2-[6-(difluorometil)piridin-3-il]-3-fluoro-5-[({1-[2-fluoro-4-(trifluorometil)fenil]ciclopropil}carbonil)amino]benzoico;

ácido 2-[6-(difluorometil)piridin-3-il]-3-fluoro-5-[({1-[2-fluoro-4-(trifluorometoxi)fenil]ciclopropil}carbonil)amino]benzoico;

ácido 2-[6-(1,1-difluoropropil)piridin-3-il]-3-fluoro-5-[({1-[2-fluoro-4-(trifluorometil)fenil]ciclopropil}carbonil)amino]benzoico;

ácido 2-[6-(1,1-difluoropropil)piridin-3-il]-3-fluoro-5-[({1-[2-fluoro-4-(trifluorometoxi)fenil]ciclopropil}carbonil)amino]benzoico;

ácido 3-cloro-2-(1-ciclobutil-1H-pirazol-4-il)-5-[({1-[2-fluoro-4-(trifluorometil)fenil]ciclopropil}carbonil)amino]benzoico;

ácido 3-cloro-2-(1-ciclobutil-1H-pirazol-4-il)-5-[({1-[2-fluoro-4-(trifluorometoxi)fenil]ciclopropil}carbonil)amino]benzoico;

ácido 3-cloro-2-[6-(1,1-difluoropropil)piridin-3-il]-5-[({1-[2-fluoro-4-(trifluorometil)fenil]ciclopropil}carbonil)amino]benzoico;

ácido 3-cloro-2-[6-(1,1-difluoropropil)piridin-3-il]-5-[({1-[2-fluoro-4-(trifluorometoxi)fenil]ciclopropil}carbonil)amino]benzoico;

ácido 2-(1-ciclobutil-1H-pirazol-4-il)-5-[({1-[2-fluoro-4-(trifluorometil)fenil]ciclopropil}carbonil)amino]-3-metilbenzoico;

ácido 2-(1-ciclobutil-1H-pirazol-4-il)-5-[({1-[2-fluoro-4-(trifluorometoxi)fenil]ciclopropil}carbonil)amino]-3-metilbenzoico;

ácido 2-[1-(ciclobutilmetil)-1H-pirazol-4-il]-5-[({1-[2-fluoro-4-(trifluorometil)fenil]ciclopropil}carbonil)amino]benzoico;

ácido 2-[1-(ciclobutilmetil)-1H-pirazol-4-il]-5-[({1-[2-fluoro-4-(trifluorometoxi)fenil]ciclopropil}carbonil)amino]benzoico;

ácido 2-(1-ciclopentil-1H-pirazol-4-il)-5-[({1-[2-fluoro-4-(trifluorometil)fenil]ciclopropil}carbonil)amino]benzoico;

ácido 2-(1-ciclohexil-1H-pirazol-4-il)-5-[({1-[2-fluoro-4-(trifluorometil)fenil]ciclopropil}carbonil)amino]benzoico;

ácido 2-(1-ciclohexil-1H-pirazol-4-il)-5-[({1-[2-fluoro-4-(trifluorometoxi)fenil]ciclopropil}carbonil)amino]benzoico;

ácido 2-[1-(ciclopropilmetil)-1H-pirazol-4-il]-3-fluoro-5-[({1-[2-fluoro-4-(trifluorometil)fenil]ciclopropil}carbonil)amino]benzoico;

ácido 2-[1-(ciclopropilmetil)-1H-pirazol-4-il]-3-fluoro-5-[({1-[2-fluoro-4-(trifluorometoxi)fenil]ciclopropil}carbonil)amino]benzoico;

ácido 3-fluoro-5-[({1-[2-fluoro-4-(trifluorometil)fenil]ciclopropil}carbonil)amino]-2-(6-metilpiridin-3-il)benzoico;

ácido 2-{1-[(2S)-butan-2-il]-1H-pirazol-4-il}-5-[({1-[2-fluoro-4-(trifluorometil)fenil]ciclopropil}carbonil)amino]benzoico;

ácido 2-{1-[(2R)-butan-2-il]-1H-pirazol-4-il}-5-[({1-[2-fluoro-4-(trifluorometoxi)fenil]ciclopropil}carbonil)amino]benzoico;

ácido 2-{1-[(2S)-butan-2-il]-1H-pirazol-4-il}-3-fluoro-5-[({1-[2-fluoro-4-(trifluorometil)fenil]ciclopropil}carbonil)amino]benzoico;

ácido 2-{1-[(2R)-butan-2-il]-1H-pirazol-4-il}-3-fluoro-5-[({1-[2-fluoro-4-(trifluorometil)fenil]ciclopropil}carbonil)amino]benzoico;

ácido 2-(1-etil-1H-pirazol-4-il)-3-fluoro-5-[({1-[2-fluoro-4-(trifluorometil)fenil]ciclopropil}carbonil)amino]benzoico;

ácido 2-(1-etil-1H-pirazol-4-il)-3-fluoro-5-[({1-[2-fluoro-4-(trifluorometoxi)fenil]ciclopropil}carbonil)amino]benzoico;

ácido 5-({[1-(4-cloro-2-fluorofenil)ciclopropil]carbonil}amino)-3-fluoro-2-[1-(propan-2-il)-1H-pirazol-4-il]benzoico;

ácido 5-({[1-(4-cloro-2-fluorofenil)ciclopropil]carbonil}amino)-2-(2-ciclobutil-1,3-tiazol-5-il)benzoico;

ácido 2-(2-ciclobutil-1,3-tiazol-5-il)-5-({[1-(2-fluoro-4-metilfenil)ciclopropil]carbonil}amino)benzoico;

ácido 2-(2-ciclobutil-1,3-tiazol-5-il)-5-[({1-[2-fluoro-4-(trifluorometil)fenil]ciclopropil}carbonil)amino]benzoico;

ácido 2-(2-ciclobutil-1,3-tiazol-5-il)-5-[({1-[2-fluoro-4-(trifluorometoxi)fenil]ciclopropil}carbonil)amino]benzoico;

ácido 5-[({1-[2-fluoro-4-(trifluorometil)fenil]ciclopropil}carbonil)amino]-2-{1-[(1-metilciclopropil)metil]-1H-pirazol-4-il}benzoico;

ácido 5-[({1-[2-fluoro-4-(trifluorometoxi)fenil]ciclopropil}carbonil)amino]-2-{1-[(1-metilciclopropil)metil]-1H-pirazol-4-il}benzoico;

ácido 2-{1-[(1S)-1-ciclopropiletil]-1H-pirazol-4-il}-5-[({1-[2-fluoro-4-(trifluorometil)fenil]ciclopropil}carbonil)amino]benzoico;

ácido 2-(6-etilpiridin-3-il)-5-[({1-[2-fluoro-4-(trifluorometil)fenil]ciclopropil}carbonil)amino]benzoico;

ácido 2-(6-etilpiridin-3-il)-5-[({1-[2-fluoro-4-(trifluorometoxi)fenil]ciclopropil}carbonil)amino]benzoico;

ácido 2-(6-etilpiridin-3-il)-3-fluoro-5-[({1-[2-fluoro-4-(trifluorometil)fenil]ciclopropil}carbonil)amino]benzoico;

ácido 3-fluoro-5-[({1-[2-fluoro-4-(trifluorometoxi)fenil]ciclopropil}carbonil)amino]-2-(1-metil-1H-indazol-6-il)benzoico;

ácido 2-(2-ciclopentil-1,3-tiazol-5-il)-5-[({1-[2-fluoro-4-(trifluorometil)fenil]ciclopropil}carbonil)amino]benzoico;

ácido 2-(2-ciclobutil-1,3-tiazol-5-il)-3-fluoro-5-[({1-[2-fluoro-4-(trifluorometil)fenil]ciclopropil}carbonil)amino]benzoico; y

ácido 3-fluoro-5-[({1-[2-fluoro-4-(trifluorometil)fenil]ciclopropil}carbonil)amino]-2-[1-(2,2,2-trifluoroetil)-1H-pirazol-4-il]benzoico;

o una sal farmacéuticamente aceptable del mismo.

15. El compuesto de acuerdo con cualquiera de las Reivindicaciones 1 a 14, en donde el compuesto es ácido 2-(1-ciclobutil-1H-pirazol-4-il)-5-[({1-[2-fluoro-4-

(trifluorometil)fenil]ciclopropil}carbonil)amino]benzoico o una sal farmacéuticamente aceptable del mismo.

16. Una composición farmacéutica que comprende un compuesto de acuerdo con cualquiera de las Reivindicaciones 1 a 15, y un diluyente o vehículo farmacéuticamente aceptable.

****